GUARDIA CIVIL

Tema 08

Resumen

Derecho Penal

Opositu: prepara tu oposición con superpoderes.

Después de leerlo, ponte a prueba

→ opositu.com/guardia-civil

Edición: Octubre 2026

© 2026 Opositu. Todos los derechos reservados. · opositu.com

opositu

CÓMO ESTUDIAR

Saca el máximo partido a este resumen

Estudiar no es solo leer y memorizar. Estos pasos te acercan a tu plaza.

1. **Lee el resumen entero.** Una primera pasada sin subrayar, solo para ver de qué va y cómo encaja todo.

2. **Relee fijándote en las partes subrayadas.** Fíjate en las trampas, los plazos y los artículos estrella: son los que más se repiten en el examen.

3. **Ponte a prueba.** Cierra el PDF e intenta recordarlo. Lo que recuerdes sin mirar es lo que de verdad sabes; si hay algo que te cuesta recordar, repásalo de nuevo.

4. **Utiliza repetición espaciada.** Vuelve al tema a los pocos días y otra vez en una semana. Repasar conceptos antes de olvidarlos ayuda a fijarlos en la memoria.

   • En Opositu, las fichas de estudio aplican la repetición espaciada por ti.

5. **Practica con preguntas tipo test.** En opositu.com cada pregunta de nuestro banco de preguntas propio de este tema incluye el razonamiento de por qué la respuesta correcta es correcta. Así aprendes de cada fallo.

6. **Haz simulacros de examen.** Cuando ya domines el tema, ponte a prueba en condiciones reales. Puedes hacerlo con un simulacro en PDF de convocatorias anteriores de los disponibles en internet o en opositu.com, con los razonamientos de exámenes pasados y tu nota calculada.

Pon a prueba este tema en opositu.com

El examen es tipo test, así que prepararte con preguntas tipo test como las del examen es la mejor manera de practicar. En Opositu tienes preguntas de este mismo tema, simulacros con soluciones y razonamientos, y un porcentaje que estima tu nivel de preparación.

→ opositu.com/guardia-civil

ESCANEA Y EMPIEZA

ÍNDICE DEL RESUMEN

Tema 08 · Derecho Penal

01 Visión general del tema

02 Diagrama: iter criminis (arts. 15-18 CP)

03 Esquema completo

04 Tablas comparativas

05 Plazos y cifras clave

06 Trampas frecuentes de examen

07 Reglas mnemotécnicas

08 Conexiones entre temas

01 Visión general del tema

Este tema cubre el **Código Penal** (LO 10/1995): qué conductas son delito, cómo se clasifican, qué circunstancias modifican la responsabilidad, qué penas y medidas de seguridad caben, y cuándo se extingue la responsabilidad criminal. Desde 2017 es el **quinto tema más preguntado** (143 preguntas), tras los temas 4, 9, 1 y 15.

Peso en examen
Entre 4 y 11 preguntas por examen: 10 u 11 en los seis de 2017 a 2019 y entre 4 y 8 desde 2020. Con el Tema 9 suma entre 12 y 18 preguntas de cada 100 desde 2020. Desde 2020 el Libro I (parte general) se lleva entre 2 y 5 por examen y el Libro II (delitos concretos) entre 0 y 3.

Artículos estrella
Los preguntados en tres convocatorias o más desde 2018: arts. 14 (error: 2018, 2021 y 2025), 16 (tentativa: 2019, 2021, 2022 y 2026), 17 (conspiración y proposición: 2019, 2021 y 2024), 18 (provocación y apología: 2019, 2020, 2022, 2024 y 2026), 20 (eximentes: 2018, 2019, 2020, 2021 y 2024), 21 (atenuantes: 2018, 2019, 2022 y 2024), 22 (agravantes: 2019, 2021 y 2025), 30 (medios de difusión: 2018, 2020 y 2022), 33 (clasificación de las penas: 2023, 2024 y 2026) y 96 (medidas de seguridad: 2020, 2021, 2022 y 2025). En dos convocatorias: arts. 1, 3, 7, 13, 23, 24, 31 quater, 136, 428, 472, 529, 530 y 533.

Qué pesa más
Por número de preguntas desde 2020 (82 sobre el Código Penal), el Libro I se lleva 60, sobre todo la infracción penal de su Título I (26: tentativa, conspiración, provocación, error, eximentes, atenuantes y agravantes), las medidas de seguridad (10), la extinción de la responsabilidad (8, con la prescripción y la cancelación), las personas responsables (6) y las penas (6, cinco sobre la clasificación del art. 33). El Libro II se lleva 22: los delitos contra la Administración Pública (7; 28 desde 2017) y contra la Constitución (7); el asesinato, la libertad sexual y la Comunidad Internacional, 2 cada uno; las lesiones y las detenciones ilegales, 1 cada uno.

> **FUENTE** *LO 10/1995 CP — Libro I + Libro II*

02 Diagrama: iter criminis (arts. 15-18 CP)

El **iter criminis** describe las fases por las que avanza la decisión delictiva hasta su consumación. La **conspiración**, **proposición**, **provocación** y **apología** sólo se castigan en los casos especialmente previstos en la Ley (**arts. 17.3 y 18.2**); la **tentativa**, en cambio, es punible con carácter general (**art. 15**).

El **desistimiento voluntario** exime de pena por el delito intentado (**art. 16.2**) — pero subsiste la responsabilidad por los actos ejecutados si ya fueran constitutivos de otro delito.

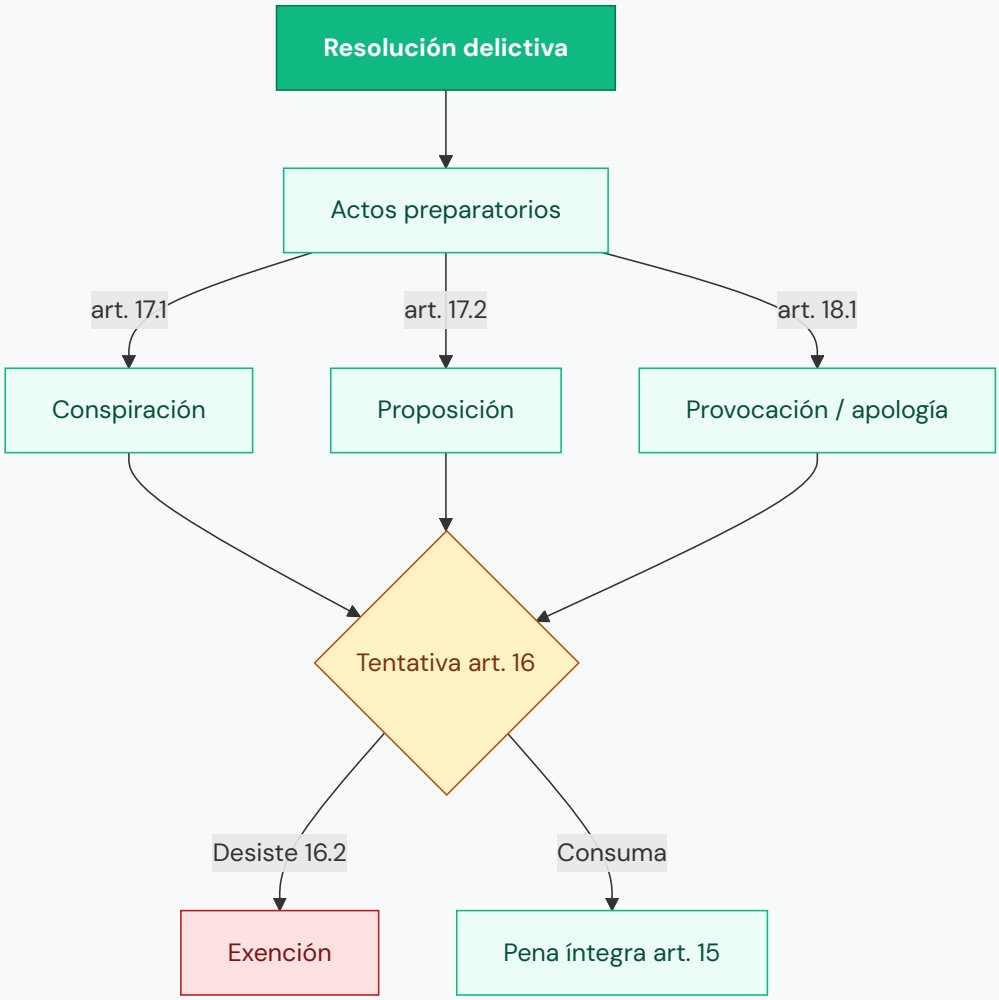

Figura 1 — Iter criminis: actos preparatorios punibles, tentativa, desistimiento y consumación (arts. 15-18 CP)

FUENTE *Arts. 15-18 CP*

03 Esquema completo

LIBRO I — Disposiciones generales (arts. 1-137)

Título Preliminar — Garantías penales y aplicación de la ley penal (arts. 1-9)

- **Art. 1 CP — Principio de legalidad.** No será castigada ninguna acción ni omisión que no esté prevista como delito por ley anterior. Las medidas de seguridad sólo se aplican cuando concurran los presupuestos previamente establecidos por la Ley.

- **Art. 2 CP — Irretroactividad y retroactividad favorable.** Las leyes penales **favorezcan al reo** tienen efecto retroactivo aunque exista sentencia firme. En caso de duda, se oirá al reo. Las leyes temporales se aplican según ellas mismas.
- **Art. 3 CP — Ejecución bajo control judicial.** No podrá ejecutarse pena ni medida sino en virtud de **sentencia firme** y conforme a la Ley.
- **Art. 4 CP — Aplicación estricta.** Las leyes penales no se aplicarán a casos distintos de los comprendidos expresamente. El Juez expondrá al Gobierno si una acción digna de represión no está penada, o si la pena resulta notablemente excesiva.
- **Art. 5 CP — Principio de culpabilidad.** **No hay pena sin dolo o imprudencia**.
- **Art. 6 CP — Medidas de seguridad.** Se fundamentan en la **peligrosidad criminal**; no podrán ser más gravosas ni de mayor duración que la pena abstractamente aplicable.
- **Art. 7 CP — Tempus comissi delicti.** Los delitos se consideran cometidos en el momento en que el sujeto ejecuta la acción u omite el acto.
- **Art. 8 CP — Concurso de normas.** Reglas: 1.ª especial sobre general; 2.ª subsidiariedad; 3.ª absorción; 4.ª alternatividad (la más grave excluye la menor).
- **Art. 9 CP — Disposiciones supletorias.** Las del Título se aplican a delitos de leyes especiales; el resto del Código actúa supletoriamente.

Título I — De la infracción penal (arts. 10-26)

- **Art. 10 CP — Concepto de delito.** Son delitos las **acciones y omisiones dolosas o imprudentes penadas por la ley**. Definición vertebral.
- **Art. 11 CP — Comisión por omisión.** Sólo cuando exista obligación legal o contractual de actuar, o cuando el omitente haya creado una ocasión de riesgo precedente.
- **Art. 12 CP — Imprudencia.** Las acciones u omisiones imprudentes sólo se castigan cuando expresamente lo disponga la Ley (numerus clausus).
- **Art. 13 CP — Clasificación tripartita de delitos.** **graves** (pena grave), **menos graves** (pena menos grave), **leves** (pena leve). Si la pena puede ser a la vez grave y menos grave, se considera **grave**; si puede ser leve y menos grave, se considera **leve**.
- **Art. 14 CP — Error de tipo y de prohibición.** Error invencible sobre hecho constitutivo → excluye responsabilidad. Error vencible → infracción imprudente. Error sobre hecho cualificante o agravante → impide su apreciación. Error invencible sobre la **ilicitud del hecho** → excluye responsabilidad; si vencible → pena inferior en **uno o dos grados**.

EJEMPLO PRÁCTICO — ART. 14.1 CP

Comprar una bicicleta sin saber que era robada

Lucía adquiere una bicicleta de gama media por ochenta euros en un mercadillo dominical de su barrio. El vendedor le entrega una factura escrita a mano con un teléfono de contacto y le explica que la vende porque ha dejado el ciclismo de carretera. Dos semanas después, en una revisión

rutinaria por una avería en la rueda, la Policía Local comprueba que el número de bastidor figura en el registro de bicicletas sustraídas hace seis meses en otra provincia. Lucía no tenía indicios razonables del origen ilícito al comprarla.

Cuando el examen pregunta por el art. 14.1, la trampa es asimilar el error vencible a una simple atenuante. El precepto lo castiga como imprudente; sin tipo imprudente expresamente previsto, no hay delito.

El art. 14.1 CP establece que el error invencible sobre un hecho constitutivo de la infracción penal excluye la responsabilidad criminal; si el error fuera vencible, la infracción se castigará como imprudente.

- **Art. 15 CP — Punibilidad.** Son punibles el **delito consumado y la tentativa**.
- **Art. 16 CP — Tentativa.** Hay tentativa cuando el sujeto da **principio a la ejecución del delito directamente por hechos exteriores**, practicando todos o parte de los actos que objetivamente deberían producir el resultado, y éste no se produce por causas independientes de la voluntad del autor. **Exención por desistimiento (16.2):** quien **evite voluntariamente la consumación**, desistiendo de la ejecución o impidiendo la producción del resultado, queda exento — sin perjuicio de la responsabilidad por actos ya ejecutados que sean constitutivos de otro delito.

EJEMPLO PRÁCTICO — ART. 16.2 CP

Abandonar voluntariamente una sustracción iniciada

Pablo, que ha forzado la puerta de un trastero de un garaje comunitario con intención de llevarse herramientas eléctricas, lleva dentro dos minutos cuando, sin haber oído ningún ruido externo y sin que nadie le esté observando, decide voluntariamente que «no merece la pena», deja en el suelo los objetos que ya había seleccionado y se marcha por su propio pie sin sustraer nada. Nadie le ha visto, nadie le persigue; la decisión no obedece a un riesgo sobrevenido de ser descubierto.

Cuando el examen pregunta por el art. 16.2, la trampa es premiar cualquier abandono. El desistimiento debe ser voluntario; si la huida la provoca un ruido externo, sigue habiendo tentativa. Y los actos ya ejecutados responden aparte.

El art. 16.2 CP exime de responsabilidad por el delito intentado a quien evite voluntariamente la consumación, sin perjuicio de la responsabilidad por los actos ya ejecutados que constituyan otro delito.

- **Art. 17 CP — Conspiración y proposición.** Conspiración: **dos o más personas se conciertan para la ejecución de un delito y resuelven ejecutarlo**. Proposición: **el que ha resuelto**

cometer un delito invita a otra u otras personas a participar en él. Ambas sólo se castigan en los casos especialmente previstos en la Ley.

EJEMPLO PRÁCTICO — ART. 17.1 CP

Tres amigos planean un robo que no inician

En la trastienda de un bar de barrio, tres conocidos se reúnen un sábado por la tarde y se conciertan para asaltar una joyería del centro el viernes siguiente. Reparten papeles: uno conducirá, otro vigilará la entrada, el tercero entrará al establecimiento. Trazan el horario, el itinerario de huida y el reparto del botín. Una semana después, antes de que ninguno haya ejecutado ningún acto material, otro cliente que escuchó parte de la conversación lo denuncia ante la Policía.

Cuando el examen pregunta por el art. 17.1, la trampa son las opciones que confunden conspiración con proposición o provocación. Dos o más se conciertan y resuelven ejecutarlo = conspiración. Sólo se castiga cuando la ley lo prevea.

El art. 17.1 CP define la conspiración: existe cuando *dos o más personas se conciertan para la ejecución de un delito y resuelven ejecutarlo*. El 17.3 limita su castigo a los casos especialmente previstos en la ley.

- **Art. 18 CP — Provocación y apología.** Provocación: incitación directa por imprenta, radiodifusión u otro medio de eficacia semejante, o ante una concurrencia de personas, a la perpetración de un delito. Apología: **exposición, ante una concurrencia de personas o por cualquier medio de difusión, de ideas o doctrinas que ensalcen el crimen o enaltezcan a su autor**. La apología sólo es delictiva como forma de provocación y si constituye **incitación directa** a cometer un delito. Si a la provocación sigue la comisión del delito, se castiga como inducción.

EJEMPLO PRÁCTICO — ART. 18.1 CP

Una llamada pública a quemar oficinas

Ana, presentadora de un canal con cuarenta mil suscriptores, publica un directo en el que, durante quince minutos, anima de forma explícita a sus seguidores a presentarse al día siguiente frente a las oficinas centrales de una entidad financiera y «quemar los cristales y los cajeros». No es ambigüedad ni metáfora: lo repite tres veces dirigiéndose a cámara con instrucciones concretas de hora y lugar. El directo lo siguen más de doce mil personas esa noche, y queda alojado en abierto.

*Cuando el examen pregunta por el art. 18.1, la trampa son las opciones con apología «directa o indirecta». El precepto sólo admite **incitación directa**; la apología sólo es delictiva como forma de provocación.*

El art. 18.1 CP define la provocación como la incitación pública por imprenta, radiodifusión o medio de eficacia semejante a la perpetración de un delito. La apología sólo es delictiva como forma de provocación si constituye *incitación directa*.

- **Art. 19 CP — Edad penal.** Los **menores de dieciocho años** no son responsables criminalmente con arreglo al CP (LO 5/2000, T20).
- **Art. 20 CP — Eximentes de responsabilidad criminal.** Están exentos: **1.º** Anomalía o alteración psíquica que impida comprender la ilicitud o actuar conforme a esa comprensión (el trastorno mental transitorio buscado no exime). **2.º** Intoxicación plena por alcohol, drogas, estupefacientes o psicotrópicos (no buscada ni previsible), o síndrome de abstinencia. **3.º** Alteraciones graves de la percepción desde el nacimiento o la infancia. **4.º Legítima defensa** — requisitos: **Agresión ilegítima**, **Necesidad racional del medio empleado** para impedirla o repelerla, y **Falta de provocación suficiente** por parte del defensor. **5.º Estado de necesidad**: mal causado ≤ mal evitado; situación no provocada intencionadamente; el necesitado no debe tener obligación de sacrificarse por oficio o cargo. **6.º** **miedo insuperable**. **7.º** **cumplimiento de un deber o en el ejercicio legítimo de un derecho, oficio o cargo**. (En 1.º, 2.º y 3.º caben medidas de seguridad.)

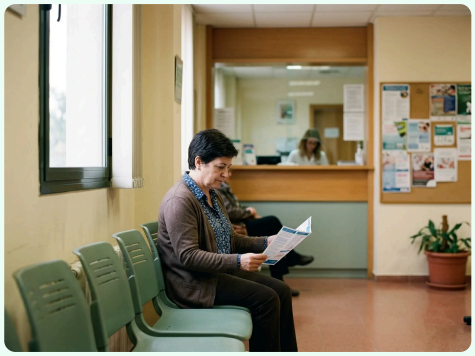

EJEMPLO PRÁCTICO — ART. 20.1 CP

Un brote psicótico que termina en agresión

Javier, de 34 años, vive con sus padres tras un diagnóstico de esquizofrenia paranoide hace seis años. Lleva un mes sin tomar la medicación porque insiste en que «ya está curado». Una tarde, convencido de que un vecino del rellano le está envenenando el agua, le agrede en el portal causándole lesiones leves. Los informes psiquiátricos posteriores confirman que durante el episodio Javier no podía distinguir realidad y delirio. La familia siempre supo del trastorno; no fue el propio Javier quien provocó el brote para cometer ningún acto.

Cuando el examen pregunta por el art. 20.1.º, la trampa es asumir que cualquier trastorno mental exime; sólo lo hace si impide comprender la ilicitud o actuar conforme. Si el sujeto provocó el trastorno transitorio para delinquir, NO exime.

El art. 20.1.º CP exime de responsabilidad criminal a quien, por anomalía o alteración psíquica, no pueda *comprender la ilicitud del hecho o actuar conforme a esa comprensión* en el momento de cometer la infracción.

- **Art. 21 CP — Atenuantes.** 1.ª Eximentes incompletas (cuando no concurren todos los requisitos). 2.ª **grave adicción** a las sustancias del 20.2.º. 3.ª Arrebato, obcecación u otro estado pasional. 4.ª Confesión a las autoridades **antes de conocer** que el procedimiento judicial se dirige contra él. 5.ª Reparación del daño antes del juicio oral. 6.ª **dilación extraordinaria e indebida** no atribuible al inculpado. 7.ª **Atenuante analógica** — cualquier otra circunstancia de análoga significación.

EJEMPLO PRÁCTICO — ART. 21.5 CP

Pagar la indemnización antes del juicio oral

Carlos, autónomo del sector reformas, atropella sin gravedad a un ciclista al salir marcha atrás de un aparcamiento. La fractura de muñeca obliga al ciclista a 38 días de baja laboral. Tres meses antes de la celebración del juicio oral, y con el procedimiento penal ya en marcha, Carlos consigna en el juzgado el importe íntegro de la indemnización valorada por el perito médico y aporta el justificante bancario. La víctima recibe la cantidad antes de la vista.

*Cuando el examen pregunta por el art. 21.5.ª, la trampa es exigir reparar **antes** de conocer el procedimiento; eso es la 21.4.ª (confesión). La reparación opera **en cualquier momento** hasta el inicio del acto del juicio oral.*

El art. 21.5.ª CP atenúa la pena cuando el culpable repara el daño o disminuye sus efectos ***en cualquier momento del procedimiento y con anterioridad a la celebración del acto del juicio oral.***

- **Art. 22 CP — Agravantes.** 1.ª **alevosía** — medios o formas que tiendan a asegurar la ejecución sin riesgo. 2.ª Disfraz, abuso de superioridad, o aprovechamiento de lugar, tiempo o auxilio. 3.ª **precio, recompensa o promesa**. 4.ª Motivos discriminatorios (racistas, antisemitas, ideología, religión, sexo, edad, orientación, género, aporofobia, discapacidad…). 5.ª **deliberada e inhumanamente el sufrimiento de la víctima** (ensañamiento) — padecimientos innecesarios para la ejecución. 6.ª Abuso de confianza. 7.ª **Prevalerse del carácter público** que tenga el culpable. 8.ª **Ser reincidente** — condena ejecutoria por delito del mismo Título y de la misma naturaleza; no computan antecedentes cancelados ni delitos leves.

EJEMPLO PRÁCTICO — ART. 22.1 CP

Una agresión por la espalda en plena calle

Tras una discusión verbal en una discoteca a las cuatro de la madrugada, Miguel sale a la acera a fumar y se sienta en un banco de piedra mirando el móvil. Un grupo de tres personas que estaba esperando en la esquina opuesta se aproxima sin que él los vea y uno de ellos le golpea con un objeto contundente en la nuca de forma sorpresiva. Miguel cae al suelo inconsciente; los agresores huyen del lugar. Las cámaras del establecimiento muestran que el ataque fue planificado para asegurar el resultado sin riesgo de defensa.

*Cuando el examen pregunta por el art. 22.1.ª, lo decisivo es **asegurar la ejecución sin riesgo** derivado de la defensa de la víctima. La premeditación no es agravante: el Código de 1995 no la recoge.*

El art. 22.1.ª CP califica como agravante ejecutar el hecho con alevosía: emplear en los delitos contra las personas medios, modos o formas que tiendan *directa o especialmente a asegurarla*, sin el riesgo procedente de la defensa del ofendido.

- **Art. 23 CP — Circunstancia mixta de parentesco.** Puede atenuar o agravar según la naturaleza, los motivos y los efectos del delito, cuando el agraviado sea o haya sido **cónyuge o persona que esté o haya estado ligada de forma estable por análoga relación de afectividad**, o sea ascendiente, descendiente o hermano por naturaleza o adopción del ofensor o de su cónyuge o conviviente.
- **Art. 24 CP — Autoridad y funcionario público. Autoridad:** quien tenga **mando o ejerza jurisdicción propia**; en todo caso, miembros del Congreso, Senado, Asambleas de las CCAA y Parlamento Europeo; **funcionarios del Ministerio Fiscal y los Fiscales de la Fiscalía Europea**. **Funcionario público:** quien por **disposición inmediata de la Ley o por elección o por nombramiento de autoridad competente** participe en el ejercicio de funciones públicas.
- **Art. 25 CP — Discapacidad.** Persona con deficiencias físicas, mentales, intelectuales o sensoriales permanentes que limiten su participación.
- **Art. 26 CP — Documento.** Todo soporte material que exprese o incorpore datos, hechos o narraciones con eficacia probatoria o relevancia jurídica.

Título II — Personas criminalmente responsables (arts. 27-31 quinquies)

- **Art. 27 CP — Responsables.** Son responsables criminalmente de los delitos los **autores y los cómplices**.
- **Art. 28 CP — Autores.** Quienes realizan el hecho por sí solos, conjuntamente o **por medio de otro del que se sirven como instrumento**. También se consideran autores: **(a)** los que **inducen directamente**; **(b)** los **cooperadores necesarios**: quienes **cooperan a su ejecución con un acto sin el cual no se habría efectuado**.
- **Art. 29 CP — Cómplices.** Quienes, no comprendidos en el artículo anterior, cooperan a la ejecución del hecho con **actos anteriores o simultáneos**.
- **Art. 30 CP — Delitos cometidos por medios de difusión.** No responden cómplices ni favorecedores. Los autores responden de forma **escalonada, excluyente y subsidiaria**: 1.º redactores e inductores; 2.º directores de la publicación o programa; 3.º directores de la empresa editora, emisora o difusora; 4.º directores de la empresa grabadora, reproductora o impresora.
- **Arts. 31, 31 bis a 31 quinquies CP — Responsabilidad penal de las personas jurídicas.** Responsabilidad penal de PJ por delitos cometidos por representantes legales y empleados sin la debida supervisión. Eximente por modelo de cumplimiento (compliance) eficaz. Atenuantes específicas del art. **31 quater**: confesión previa, colaboración, reparación, medidas de prevención antes del juicio oral. No aplicable al Estado, Administraciones territoriales, organismos reguladores ni a las que ejerzan potestades de soberanía (31 quinquies).

Título III — De las penas (arts. 32-94 bis)

- **Art. 32 CP — Clases de penas.** Privativas de libertad, privativas de otros derechos y multa.
- **Art. 33 CP — Clasificación de las penas.** En función de su naturaleza y duración: **graves, menos graves y leves**. **Graves (33.2):** prisión permanente revisable; prisión **superior a cinco años**; inhabilitación absoluta; inhabilitaciones especiales por tiempo superior a cinco años; suspensión empleo o cargo público por tiempo superior a cinco años; privación de conducir por tiempo superior a ocho años; privación de tenencia y porte de armas por tiempo superior a ocho años; privación de residir por tiempo superior a cinco años; prohibición de aproximarse o comunicarse por tiempo superior a cinco años; **privación de la patria potestad**. **Menos graves (33.3):** prisión de **tres meses hasta cinco años**; inhabilitaciones especiales hasta cinco años; suspensión hasta cinco años; privación de conducir o armas de un año y un día a ocho años; privación de residir, aproximarse o comunicarse de seis meses a cinco años; multa de más de tres meses; multa proporcional; trabajos en beneficio de la comunidad de 31 días a un año. **Leves (33.4):** privación de conducir o armas de tres meses a un año; privación de residir inferior a seis meses; prohibición de aproximarse o comunicarse de un mes a menos de seis meses; multa de hasta tres meses; localización permanente de un día a tres meses; trabajos en beneficio de la comunidad de uno a treinta días. **33.7:** penas para personas jurídicas (todas graves) — multa, disolución, suspensión, clausura, prohibición, inhabilitación, intervención judicial.
- **Art. 35 CP — Penas privativas de libertad.** Son las cuatro: **la prisión permanente revisable, la prisión, la localización permanente y la responsabilidad personal subsidiaria por impago de multa**. La prisión preventiva NO entra aquí — es medida cautelar de la LECrim.
- **Art. 36 CP — Prisión y prisión permanente revisable.** Prisión: duración mínima **tres meses**, máxima **veinte años**, salvo excepciones. PPR: revisable conforme al art. 92.
- **Art. 37 CP — Localización permanente.** Duración de hasta **seis meses**; cumplimiento en domicilio o lugar fijado por el Juez. Puede acordarse cumplimiento en fines de semana en centro penitenciario.
- **Art. 38 CP — Cómputo.** Si el reo está preso, desde la firmeza de la sentencia; si no, desde el ingreso.
- **Arts. 39-49 CP — Penas privativas de derechos.** Catálogo (39): inhabilitación absoluta y especial, suspensión empleo, privación conducir, privación armas, privación residir, alejamiento, prohibición comunicación, trabajos en beneficio de la comunidad, privación patria potestad. Duraciones máximas (40): inhabilitación absoluta 6-20 años; especiales 3 meses-20 años; suspensión 3 meses-6 años; conducir/armas 3 meses-10 años; residir/alejamiento hasta 10 años. Trabajos comunidad (49): un día a un año, no superior a ocho horas diarias, bajo control del Juez de Vigilancia.
- **Arts. 50-53 CP — Multa.** Sistema de **días-multa** (salvo disposición legal). Extensión: **diez días a dos años** (PJ hasta **cinco años**). Cuota diaria: **2 a 400 €** (PJ: **30 a 5.000 €**). RPS por impago: **un día de privación por cada dos cuotas diarias** no satisfechas; no procede en penas privativas superiores a cinco años.

- **Arts. 54-60 CP — Penas accesorias y disposiciones comunes.** Prisión ≥ 10 años → inhabilitación absoluta accesoria (55). Prisión inferior a 10 años → alguna de las accesorias del art. 56. Prohibiciones del 48 con duración añadida si hay prisión (57). Abono de prisión preventiva (58). Suspensión por trastorno mental sobrevenido (60).

Título IV — Medidas de seguridad (arts. 95-108)

- **Art. 95 CP — Presupuestos.** Que el sujeto haya cometido un hecho previsto como delito y que del hecho y circunstancias personales pueda deducirse un pronóstico de comportamiento futuro que revele probabilidad de comisión de nuevos delitos.
- **Art. 96 CP — Clases de medidas. Privativas de libertad (96.2):** internamiento en **centro psiquiátrico**, en **centro de deshabituación**, en **centro educativo especial**. **No privativas de libertad (96.3):** 1.ª inhabilitación profesional; 2.ª expulsión del territorio nacional de extranjeros no residentes legalmente; 3.ª **libertad vigilada**; 4.ª custodia familiar; 5.ª privación del derecho a conducir; 6.ª privación del derecho a la tenencia y porte de armas.

EJEMPLO PRÁCTICO — ART. 96.3 CP

Una medida de seguridad sin internamiento

Tras declarar exenta de responsabilidad a una persona por el art. 20.1.º, el tribunal valora que el internamiento psiquiátrico sería desproporcionado: la patología responde bien al tratamiento ambulatorio, el riesgo de reiteración es bajo y la familia ofrece apoyo estable. En lugar de internamiento, el tribunal acuerda libertad vigilada como medida de seguridad, con la obligación de acudir a sesiones quincenales de seguimiento clínico, supervisión por servicios sociales y prohibición de aproximación a la víctima durante el plazo fijado.

*Cuando el examen pregunta por el art. 96, la trampa es presentar la libertad vigilada como medida privativa. El 96.3.3.ª la clasifica como **no privativa de libertad**; sólo los tres internamientos del 96.2 lo son.*

El art. 96 CP distingue medidas de seguridad privativas (internamiento en centro psiquiátrico, de deshabituación o educativo especial) y no privativas, entre las que el 96.3.3.ª enumera expresamente *la libertad vigilada*.

- **Art. 97 CP — Decisiones durante la ejecución.** El Juez podrá: (a) mantener la medida; (b) decretar su cese al desaparecer la peligrosidad; (c) sustituirla por otra más adecuada; (d) **dejar en suspenso** su ejecución por **un plazo no superior al que reste hasta el máximo señalado en la sentencia**.
- **Art. 98 CP — Propuesta anual.** Para medidas privativas de libertad o libertad vigilada posterior a pena privativa, el Juez de Vigilancia eleva propuesta **al menos anualmente**.
- **Arts. 101-104 CP — Aplicación a eximentes 1.º, 2.º y 3.º del art. 20.** Internamiento en establecimiento adecuado; el internamiento **no puede exceder del tiempo** que habría durado

la pena privativa de libertad. En eximente incompleta cabe internamiento sólo si la pena es privativa de libertad.

- **Art. 105 CP — Medidas no privativas.** Libertad vigilada, custodia familiar (≤ 5 años) y, hasta 10 años, libertad vigilada cuando lo prevea expresamente el Código, privación de armas y de conducir.
- **Art. 106 CP — Libertad vigilada.** Sometimiento a control judicial con obligaciones (localización electrónica, presentación periódica, comunicación de cambios, prohibición de ausentarse, alejamiento de víctima, prohibición de comunicarse, prohibición de actividades, programas formativos, tratamiento médico).
- **Art. 108 CP — Expulsión de extranjeros.** Sustitución de la medida por expulsión cuando se trate de extranjero no residente legalmente.

Título V — Responsabilidad civil derivada del delito (arts. 109-122)

- **Art. 109 CP.** La ejecución de un hecho descrito como delito obliga a reparar los daños y perjuicios causados.
- **Arts. 110-115 CP.** Comprende: restitución, reparación del daño e indemnización de perjuicios materiales y morales.
- **Art. 116 CP — Cuotas y solidaridad.** Cada responsable señalará la cuota; solidaridad entre autores y entre cómplices; subsidiariedad entre unos y otros.
- **Art. 118 CP — Responsabilidad de los exentos.** La exención de responsabilidad criminal declarada en los números 1.º, 2.º, 3.º, 5.º y 6.º del art. 20 no comprende la de la responsabilidad civil. Ni la legítima defensa (20.4.º) ni el cumplimiento del deber (20.7.º) generan responsabilidad civil — ambas causas de justificación quedan fuera del 118.1.
- **Arts. 120-122 CP — Responsables civiles subsidiarios.** Padres y tutores, titulares de medios de difusión, titulares de establecimientos donde se cometan delitos, empleadores y participantes a título lucrativo.

Título VII — Extinción de la responsabilidad criminal (arts. 130-137)

- **Art. 130 CP — Causas de extinción.** 1.º **muerte del reo**; 2.º **cumplimiento de la condena**; 3.º remisión definitiva de la pena (suspensión, art. 87); 4.º **amnistía o el indulto**; 5.º **perdón del ofendido** (delitos leves perseguibles a instancia de la persona agraviada o cuando la ley así lo prevea, otorgado expresamente antes de la sentencia; en delitos contra menores o personas con discapacidad necesitadas de especial protección que afecten a bienes jurídicos eminentemente personales, el perdón NO extingue); 6.º **prescripción del delito**; 7.º prescripción de la pena o medida de seguridad.
- **Art. 131 CP — Prescripción del delito. 20 años**: pena máx prisión ≥ 15 años. **15 años**: inhabilitación > 10 años, o prisión > 10 y < 15. **10 años**: prisión o inhabilitación > 5 y ≤ 10. **5 años**: los demás delitos. **1 año**: delitos leves, injurias y calumnias. **Imprescriptibles:** lesa humanidad,

genocidio, delitos contra personas y bienes protegidos en conflicto armado (salvo 614), y terrorismo con resultado de muerte.

- **Art. 132 CP — Cómputo y suspensión.** Desde la comisión; en continuado/permanente, desde la última infracción o el cese. En delitos contra menores, desde la mayoría de edad (o los 35 años en homicidio tentado, lesiones graves, maltrato habitual 173.2, libertad sexual, trata). La prescripción se interrumpe al dirigirse el procedimiento contra persona indiciariamente responsable.
- **Art. 133 CP — Prescripción de la pena. 30 años**: prisión > 20 años. **25 años**: prisión de 15 a 20 años. **20 años**: inhabilitación > 10 años, prisión > 10 y < 15. **15 años**: inhabilitación 6-10 años, prisión 5-10. **10 años**: restantes graves. **5 años**: menos graves. **1 año**: leves. Igual imprescriptibilidad que en delito.
- **Art. 134 CP — Cómputo de la prescripción de la pena.** Desde la firmeza de la sentencia o el quebrantamiento. Suspensión durante la suspensión de la ejecución y durante el cumplimiento de otras penas (art. 75).
- **Art. 135 CP — Prescripción de medidas de seguridad. 10 años** si fueran privativas de libertad superiores a tres años; **5 años** si privativas de libertad iguales o inferiores a tres años o tuvieran otro contenido.
- **Art. 136 CP — Cancelación de antecedentes.** El condenado tiene derecho a la cancelación cuando transcurra sin volver a delinquir: (a) **Seis meses para las penas leves**; (b) **Dos años** — penas ≤ 12 meses y por delitos imprudentes; (c) **Tres años** — penas menos graves inferiores a tres años; (d) **Cinco años** — penas menos graves iguales o superiores a tres años; (e) **Diez años para las penas graves**. PJ: igual escala; disolución o prohibición definitiva → cancelación a los cincuenta años.
- **Art. 137 CP — Cancelación de medidas.** Las anotaciones se cancelan una vez cumplida o prescrita la medida.

LIBRO II — Delitos y sus penas (arts. 138 ss.)

Título I — Homicidio y sus formas (arts. 138-143 bis)

- **Art. 138 CP — Homicidio.** El que matare a otro será castigado, como reo de homicidio, con **prisión de diez a quince años**. Pena **superior en grado** si concurre alguna del 140.1 o si los hechos son además constitutivos de atentado del art. 550.
- **Art. 139 CP — Asesinato.** Prisión de **quince a veinticinco años** al que matare a otro concurriendo: 1.ª **Con alevosía**; 2.ª **Por precio, recompensa o promesa**; 3.ª **Con ensañamiento, aumentando deliberada e inhumanamente el dolor del ofendido**; 4.ª **Para facilitar la comisión de otro delito o para evitar que se descubra**. Si concurre más de una, mitad superior. La **premeditación NO figura** entre las circunstancias (era del CP de 1973).
- **Art. 140 CP — Prisión permanente revisable.** Cuando concurra: 1.ª víctima **menor de dieciséis años de edad** o persona especialmente vulnerable por edad, enfermedad o

discapacidad; 2.ª hecho subsiguiente a delito contra la libertad sexual cometido sobre la víctima; 3.ª autor perteneciente a grupo u organización criminal. **140.2:** condenado por muerte de más de dos personas → PPR.

- **Art. 141 CP — Provocación, conspiración y proposición.** Pena inferior en uno o dos grados a la del delito.
- **Art. 142 CP — Homicidio imprudente.** Imprudencia grave: prisión 1-4 años. Si vehículo a motor: privación de conducir 1-6 años. Imprudencia menos grave: multa 3-18 meses. Sólo perseguible por denuncia salvo vehículo a motor.
- **Art. 143 CP — Inducción y cooperación al suicidio. Eutanasia (LO 3/2021).** Inducción: 4-8 años. Cooperación necesaria: 2-5 años. Cooperación ejecutiva: 6-10 años. Eutanasia con sufrimiento grave incurable y petición seria: pena inferior en uno o dos grados. No incurre en responsabilidad quien cumpla la Ley reguladora de la eutanasia.

Título III — Lesiones (arts. 147-156 quinquies)

- **Art. 147 CP — Tipo básico de lesiones.** Lesión que requiere para su sanidad **tratamiento médico o quirúrgico además de primera asistencia** → prisión 3 meses-3 años o multa 6-12 meses. Lesión menor (sin tratamiento): multa 1-3 meses (perseguible por denuncia).
- **Arts. 148-152 bis CP — Lesiones agravadas y específicas.** Empleo de armas o medios peligrosos, ensañamiento o alevosía, víctima menor de 14, cónyuge/pareja, persona vulnerable → 2-5 años. Lesiones graves del 149 (pérdida de órgano principal, esterilidad, mutilación genital): 6-12 años. Lesiones imprudentes (152) escalonadas según gravedad del resultado.
- **Art. 153 CP — Violencia de género en lesiones.** Maltrato sobre cónyuge o pareja o sobre persona vulnerable que conviva: 6 meses-1 año o trabajos comunidad + privación armas + inhabilitación patria potestad si procede.
- **Art. 154 CP — Riña tumultuaria.** 3 meses-1 año o multa 6-24 meses.
- **Art. 156 bis CP — Tráfico de órganos humanos.** Promoción, favorecimiento, facilitación, publicidad o ejecución del tráfico de órganos humanos: **6-12 años** si órgano de persona viva, **3-6 años** si de fallecida. Extracción ilícita: sin consentimiento libre, informado y expreso; sin autorización legal del donante fallecido; con dádiva o retribución — **No se entenderá por dádiva o retribución el resarcimiento de los gastos o pérdida de ingresos derivados de la donación**.

Título VI — Delitos contra la libertad (arts. 163-172 quater)

- **Art. 163 CP — Detenciones ilegales.** Particular que **encerrare o detuviere a otro, privándole de su libertad**: **prisión 4-6 años**. **163.2:** si da libertad **dentro de los tres primeros días** sin haber logrado su propósito → pena inferior en grado. **163.3:** > 15 días → 5-8 años. **163.4:** aprehensión para presentarla inmediatamente a la autoridad fuera de los casos permitidos → multa 3-6 meses.

- **Art. 164 CP — Secuestro.** Detención exigiendo condición para liberar: 6-10 años (superior en grado si > 15 días; inferior en grado si liberación en los tres primeros días).
- **Art. 165 CP — Tipo agravado.** Mitad superior si se ejecuta con simulación de autoridad, víctima menor o vulnerable o funcionario público en ejercicio.
- **Art. 166 CP — No dar razón del paradero.** 10-15 años (detención ilegal), 15-20 años (secuestro); agravado (15-20 / 20-25) si la víctima es menor de edad o persona con discapacidad, o si hay intención de atentar contra su libertad o indemnidad sexual.
- **Art. 167 CP — Autoridad o funcionario.** Mismas penas en su mitad superior + inhabilitación absoluta 8-12 años.
- **Arts. 169-172 quater CP — Amenazas y coacciones.** Amenazas con mal constitutivo de delito (169), amenazas leves (171), coacciones (172), stalking (172 ter), matrimonio forzado (172 bis), suicidio inducido (172 quater).

Título VII — Torturas e integridad moral (arts. 173-177)

- **Art. 173 CP — Trato degradante e integridad moral.** Pena 6 meses-2 años por trato degradante grave. **173.2:** violencia física o psíquica habitual sobre cónyuge, pareja, ascendiente, descendiente, hermano, persona vulnerable o quien comparta núcleo de convivencia (es la **violencia doméstica habitual**).
- **Arts. 174-177 CP — Torturas.** Tortura cometida por autoridad o funcionario para obtener confesión o información: 2-6 años si el atentado es grave, 1-3 años si no lo es; en todo caso, inhabilitación absoluta 8-12 años. 176: la autoridad o funcionario que, faltando a los deberes de su cargo, permita que otros la ejecuten recibe las mismas penas.

Título VII bis — Trata de seres humanos (art. 177 bis)

- **Art. 177 bis CP.** Captación, transporte, traslado, acogimiento o recepción de personas mediante violencia, intimidación, engaño, abuso de superioridad o vulnerabilidad o entrega de pagos para fines de explotación (laboral, sexual, mendicidad, esclavitud, extracción de órganos, matrimonios forzados, comisión de delitos…). Prisión **5-8 años**. Tipos agravados, especialmente cuando hay puesta en peligro o víctima menor.

Título VIII — Libertad e indemnidad sexuales (arts. 178-194 bis)

- **Arts. 178-180 CP — Agresiones sexuales (post LO 10/2022 "Solo sí es sí").** Tipo unificado: cualquier acto sexual sin consentimiento es **agresión sexual** (no existe ya la distinción agresión/abuso). 178: tipo básico 1-4 años. 179: penetración → 4-12 años. 180: agravadas (violencia o intimidación grave; vulnerabilidad; superioridad; armas; varios autores).
- **Arts. 181-183 bis CP — Agresiones sexuales a menores de 16 años.** Prisión 2-6 años, agravada con penetración 6-12 años. **183:** contactar a través de internet, teléfono u otra tecnología con un menor de dieciséis años y proponerle un encuentro para cometer delitos de los arts. 181 o 189 (child grooming): 1-3 años o multa. **183 bis:** el libre consentimiento del menor

de 16 excluye la responsabilidad cuando el autor sea persona próxima por edad y grado de desarrollo o madurez.

- **Art. 184 CP — Acoso sexual.** **El que solicitare favores de naturaleza sexual**, para sí o para tercero, en el ámbito de una **relación laboral, docente, de prestación de servicios o análoga, continuada o habitual**, provocando situación gravemente intimidatoria, hostil o humillante: prisión 6 meses-1 año o multa 10-15 meses.
- **Art. 189 CP — Pornografía infantil.** Captación, utilización, producción, venta, distribución, difusión, ofrecimiento o financiación: 1-5 años. **Definición (189.1):** material que represente **visualmente** a menor o persona vulnerable participando en conducta **sexualmente explícita** (NO «implícita» — palabra distractor); imágenes realistas (incluso virtuales) con fines principalmente sexuales; órganos sexuales con fines sexuales.
- **Arts. 187-188 CP — Prostitución.** Inducción o coacción a la prostitución, lucro con prostitución de menores o vulnerables. Tercería locativa post-reforma 2022.

Título XII (arts. 217-222) — Bigamia, matrimonios ilegales y suposición de parto

- **Arts. 217-218 — Bigamia y celebración ilegal de matrimonio.** 6 meses-1 año / 6 meses-2 años respectivamente.
- **Arts. 220-222 — Suposición de parto y alteración de filiación.** Sustitución de un niño por otro, ocultar a un menor para alterar su filiación.

Título XIII — Delitos contra el patrimonio y el orden socioeconómico (arts. 234-258)

- **Art. 234 CP — Hurto.** El que con **ánimo de lucro**, **tomare las cosas muebles ajenas sin la voluntad de su dueño**: prisión 6-18 meses si la cuantía **excede de 400 €**. Si ≤ 400 €: multa 1-3 meses (delito leve), salvo agravantes del 235 o multirreincidencia (3 condenas previas misma naturaleza, al menos una leve).
- **Art. 235 CP — Hurto agravado.** Prisión 1-3 años: cosas de valor artístico/histórico/cultural/científico; primera necesidad con desabastecimiento; conducciones de electricidad/hidrocarburos/telecomunicaciones; productos agrarios o ganaderos > 400 €; especial gravedad; situación económica grave de la víctima; multirreincidencia (tres condenas graves o menos graves); empleo de menores de 16 años; organización criminal; teléfonos móviles u otros dispositivos. Si concurren ≥ 2 → mitad superior.
- **Art. 236 CP — Furtum possessionis.** Dueño que sustrae a quien la tiene legítimamente: multa 3-12 meses.
- **Art. 237 CP — Robo.** Reos de robo: quienes con ánimo de lucro se apoderan de cosas muebles ajenas empleando **fuerza en las cosas para acceder o abandonar el lugar donde éstas se encuentran**, o **violencia o intimidación en las personas** al cometer el delito, para proteger la huida o sobre quienes acudan en auxilio.

- **Art. 238 CP — Fuerza en las cosas.** Concurre cuando: 1.º **Escalamiento**; 2.º Rompimiento de pared, techo o suelo, o fractura de puerta o ventana; 3.º Fractura de armarios, arcas u otros objetos cerrados, o forzamiento de sus cerraduras; 4.º **Uso de llaves falsas**; 5.º Inutilización de sistemas específicos de alarma o guarda.
- **Art. 239 CP — Llaves falsas.** Ganzúas, llaves perdidas u obtenidas por infracción penal, las no destinadas por el propietario para abrir esa cerradura. Incluye tarjetas magnéticas, mandos y otros instrumentos tecnológicos equivalentes.
- **Art. 240 CP — Robo con fuerza.** 1-3 años. Si concurre agravante del 235: 2-5 años.
- **Art. 241 CP — Robo en casa habitada o local abierto al público.** 2-5 años. Si en establecimiento abierto al público fuera de horario: 1-5 años. **Casa habitada**: todo albergue que constituya morada (aunque accidentalmente esté ausente). Dependencias: patios, garajes, departamentos cercados y contiguos.
- **Art. 242 CP — Robo con violencia o intimidación.** 2-5 años. En casa habitada: 3 años y 6 meses a 5 años. Mitad superior si uso de armas u otros medios peligrosos o ataque a auxiliares. Inferior en grado si la violencia es de menor entidad.
- **Arts. 244-247 CP — Robo y hurto de uso de vehículo, usurpación.** Hurto de uso: trabajos comunidad o multa si se restituye en 48h. Usurpación violenta de inmueble (245.1): 1-2 años + pena por violencia. Ocupación pacífica de inmueble que no sea morada (245.2 — «squatting»): multa 3-6 meses.
- **Arts. 248-251 bis CP — Estafas.** Tipo básico: **engaño bastante para producir error**, induciendo a un acto de disposición en perjuicio propio o ajeno: 6 meses-3 años (post LO 2022). Atenuación si cuantía ≤ 400 € (multa). Subtipos agravados del art. 250.
- **Arts. 252-254 CP — Administración desleal y apropiación indebida.** Administración fraudulenta de patrimonio ajeno con perjuicio (252) y apropiación indebida (253).

Título XVII — Delitos contra la seguridad colectiva (drogas y seguridad vial, arts. 359-385 ter)

- **Art. 368 CP — Tráfico de drogas.** Cultivo, elaboración, tráfico, promoción, favorecimiento, facilitación del consumo o tenencia con esos fines: **3-6 años** y multa del tanto al triplo si **causan grave daño a la salud**; **1-3 años** y multa del tanto al duplo en los demás casos. Atenuación por escasa entidad y circunstancias personales — no aplicable si concurren agravantes de 369 bis o 370.
- **Art. 369 CP — Subtipos agravados.** Pena superior en grado + multa cuádruplo si: autoridad/funcionario/facultativo/docente en su cargo; participación en organización; establecimiento abierto al público; sustancias a menores de 18, disminuidos psíquicos o personas en tratamiento; **cantidad de notoria importancia**; adulteración; comisión en centros docentes/militares/penitenciarios o sus proximidades; violencia o exhibición de armas.
- **Art. 369 bis CP — Pertenencia a organización delictiva.** 9-12 años + multa cuádruplo (sustancias graves) o 4 años y 6 meses-10 años (resto). A jefes, encargados y administradores:

pena superior en grado.

- **Art. 370 CP — Extrema gravedad.** Pena superior en uno o dos grados cuando: empleo de menores o disminuidos; jefes de organización; cantidad notablemente excedente o uso de buques/aeronaves; redes internacionales o ≥ 3 circunstancias del 369.1.
- **Arts. 379-385 ter CP — Seguridad vial.** 379: velocidad excesiva (+60 km/h vía urbana, +80 interurbana), conducir bajo influencia (> 0,60 mg/l aire o > 1,2 g/l sangre); 380: temeridad manifiesta; 381: manifiesto desprecio por la vida; 382 bis: abandono del lugar del accidente (delito de fuga; la omisión del deber de socorro es el 195); 383: negativa a las pruebas; 384: conducir sin permiso o tras pérdida de puntos; 385: creación de grave riesgo en la vía.

Título XIX — Delitos contra la Administración Pública (arts. 404-445)

- **Capítulo I (404-406) — Prevaricación.** 404: autoridad o funcionario que dicte resolución arbitraria a sabiendas en asunto administrativo → inhabilitación especial 9-15 años. 405: nombramiento ilegal. 406: aceptar nombramiento conociendo su ilegalidad.
- **Capítulo II (407-409) — Abandono de destino.** 407: autoridad/funcionario que abandona su destino para no impedir o no perseguir los delitos de los Títulos XXI a XXIV (Constitución, orden público, traición y paz, comunidad internacional): prisión 1-4 años + inhab. absoluta 6-10 años; para cualquier otro delito, inhab. especial 1-3 años. 408: **dejare intencionadamente de promover la persecución de los delitos**. 409: abandono colectivo.
- **Capítulo III (410-412) — Desobediencia y denegación de auxilio.** 410: desobediencia abierta a resoluciones judiciales o superiores. 412: denegación de auxilio.
- **Capítulo IV (413-418) — Infidelidad en la custodia de documentos y violación de secretos.** 413-416: sustracción, destrucción u ocultación de documentos. 417: revelación de secretos por funcionario → pena agravada cuando se trate de **secretos de un particular** (417.2). 418: aprovechamiento por particular de secretos revelados.
- **Capítulo V (419-427 bis) — Cohecho.** 419: autoridad o funcionario que recibe dádiva o promesa para acto contrario a sus deberes en su cargo. 420: para acto propio del cargo. 421: recompensa por la conducta anterior (cohecho subsiguiente). 422: admitir dádiva o regalo ofrecidos en consideración a su cargo o función. 423: extensión a jurados, árbitros, mediadores, peritos y administradores. 424: cohecho activo (del particular). 426: **excusa absolutoria** del particular ocasional que denuncia y **no haya transcurrido más de dos meses** desde los hechos. 427: cohecho transnacional.
- **Capítulo VI (428-431) — Tráfico de influencias.** 428: funcionario que influye en otro prevaliéndose. 429: **particular** que influye en autoridad o funcionario prevaliéndose de cualquier situación derivada de su relación personal. 430: tercero que ofrece servicios de influencia. 431: comiso de dádivas.
- **Capítulo VII (432-435 bis) — Malversación.** 432: autoridad o funcionario que cometiere administración desleal sobre el patrimonio público. 432 bis: destinarlo a usos privados sin ánimo de apropiárselo (si no lo reintegra en los diez días siguientes a la incoación del proceso,

penas del 432). 433: darle una aplicación pública diferente de aquélla a la que estuviere destinado. 435: aplicación a particulares.

- **Capítulo VIII (436-438 bis) — Fraudes y exacciones ilegales.** Concertación con interesados, exacciones, cobro de derechos no debidos.
- **Capítulo IX (439-444) — Negociaciones, actividades prohibidas y abusos.** 439: aprovechamiento privado del cargo. 440: abuso en peritajes. 441: actividades prohibidas. 442: aprovechamiento de información privilegiada. **443: abusos en el ejercicio de la función** — solicitud sexual a quien tenga pretensiones pendientes: prisión 1-2 años + inhabilitación absoluta 6-12 años.
- **Capítulo X (445) — Disposición común.** La provocación, la conspiración y la proposición para cometer los delitos del Título XIX se castigan con la pena inferior en uno o dos grados.

Título XXI — Delitos contra la Constitución (arts. 472-543)

- **Art. 472 CP — Rebelión.** Son reos los que **se alzaren violenta y públicamente** para: 1.º derogar, suspender o modificar total o parcialmente la Constitución; 2.º destituir total o parcialmente al Rey, obligarle a actuar contra su voluntad; 3.º impedir la libre celebración de elecciones; 4.º **Disolver las Cortes Generales, el Congreso de los Diputados, el Senado o cualquier Asamblea Legislativa de una Comunidad Autónoma**; 5.º declarar la independencia de una parte del territorio; 6.º sustituir el Gobierno; 7.º sustraer al Gobierno de la Nación cualquier parte del territorio; 8.º usar y ejercer violentamente la autoridad o atribución que no se tenga.
- **Arts. 485-491 CP — Contra la Corona.** Matar al Rey: PPR. Causarle lesiones graves, privarle de libertad. Injurias y calumnias graves al Rey y miembros de la Familia Real.
- **Arts. 492-505 CP — Contra las instituciones del Estado.** Invadir con fuerza, violencia o intimidación las sedes de las Cortes o de una Asamblea autonómica, si están reunidas (493); promover, dirigir o presidir manifestaciones ante esas sedes alterando su normal funcionamiento (494); coaccionar a parlamentarios (498); injurias graves a las Cortes en sesión (496); calumnias, injurias o amenazas graves al Gobierno, CGPJ, TC o TS (504).
- **Art. 506 CP — Usurpación de atribuciones.** Autoridad o funcionario que ejerza funciones reservadas a otro órgano (separación de poderes).
- **Capítulo IV (510-528) — Delitos relativos al ejercicio de los derechos fundamentales y libertades públicas.** 510: **discurso de odio** y discriminación. **513: reuniones o manifestaciones ilícitas** — las que se celebren con el fin de cometer algún delito, o aquéllas a las que concurran personas con armas, explosivos u objetos contundentes o peligrosos. 515: asociaciones ilícitas — las de objeto delictivo, las de medios violentos, las paramilitares y las de fomento del odio (las organizaciones y grupos criminales están en los arts. 570 bis y 570 ter). 522-526: contra la libertad de conciencia, sentimientos religiosos y respeto a los difuntos.
- **Capítulo V (529-542) — Delitos de los funcionarios públicos contra las garantías constitucionales. 529:** Juez o Magistrado que entrega una causa criminal a otra autoridad o

funcionario que ilegalmente se la reclame (pena superior en grado si además entrega la persona de un detenido). **530:** autoridad o funcionario que, **mediando causa por delito**, **acordare, practicare o prolongare** cualquier privación de libertad de un detenido, preso o sentenciado con violación de los plazos o demás garantías constitucionales o legales (sin mediar causa por delito sería el 167). **531:** incomunicación ilegal. **532:** imprudencia grave en lo anterior. **533:** funcionario penitenciario o de centros de menores que imponga a reclusos o internos sanciones o privaciones indebidas o use con ellos un rigor innecesario. **534:** registros domiciliarios ilegales (sin consentimiento, sin resolución judicial, fuera de los supuestos legales). **535:** interceptación ilegal de comunicaciones postales/telegráficas. **536:** uso ilegal de aparatos de escucha o grabación. **537:** impedir u obstaculizar la asistencia de abogado al detenido o preso, procurar su renuncia a ella, o no informarle de forma inmediata y comprensible de sus derechos y de las razones de su detención. **538:** establecer censura previa. **539:** disolución de personas jurídicas o suspensión de actividades sin causa legal. **540:** prohibición ilegal de reunión pacífica. **541:** **expropie a una persona de sus bienes fuera de los casos permitidos y sin cumplir los requisitos legales**. **542:** impedir el ejercicio de derechos cívicos por funcionario.

- **Art. 543 CP — Ultrajes a España.** Ofensas o ultrajes a España, sus CCAA o sus símbolos o emblemas.

Título XXIV — Delitos contra la Comunidad Internacional (arts. 605-616 quáter)

- **Art. 605 CP — Contra personas internacionalmente protegidas.** Matar al Jefe de Estado extranjero o persona internacionalmente protegida por un Tratado en España: **prisión permanente revisable**. Lesiones del art. 149: 15-20 años; del 150: 8-15 años; cualquier otra lesión: 4-8 años. Cualquier otro delito contra estas personas, sus locales oficiales, residencia o medios de transporte: pena del delito en su mitad superior (605.3).
- **Art. 607 CP — Genocidio.** Quienes con propósito de **destruir total o parcialmente un grupo nacional, étnico, racial, religioso o determinado por la discapacidad de sus integrantes**, perpetraren actos como matar, lesionar, sometimiento a condiciones gravosas, desplazamiento, esterilización forzosa o traslado de niños. Penas: PPR (muerte, agresión sexual o lesiones del art. 149); 8-15 años (condiciones de existencia gravosas, lesiones del 150, desplazamientos forzosos); 4-8 años (cualquier otra lesión).
- **Art. 607 bis CP — Lesa humanidad.** Ataque generalizado o sistemático contra la población civil o contra una parte de ella por razones políticas, raciales, nacionales, étnicas, culturales, religiosas, de género, discapacidad u otros motivos universalmente reconocidos como inaceptables.
- **Arts. 608-614 bis CP — Conflicto armado.** Crímenes de guerra (maltrato a heridos, prisioneros, civiles, deportaciones, escudos humanos, ataques indiscriminados…).
- **Arts. 615-616 quáter CP — Provocación y proposición; daños al patrimonio cultural; piratería.**

FUENTE *LO 10/1995 CP — Libro I (arts. 1-137) + Libro II (arts. 138-616 quáter)*

04 Tablas comparativas

Tabla 1 — Conspiración, proposición, provocación y apología (arts. 17-18 CP)

FIGURA	DEFINICIÓN	¿CUÁNDO PUNIBLE?	ARTÍCULO
Conspiración	Dos o más personas se conciertan para ejecutar un delito y resuelven ejecutarlo	Sólo en los casos especialmente previstos por la Ley	17.1
Proposición	El que ha resuelto cometer un delito invita a otra u otras personas a participar en él	Sólo en los casos especialmente previstos por la Ley	17.2
Provocación	Incitación directa por imprenta, radiodifusión u otro medio de eficacia semejante, o ante una concurrencia de personas, a la perpetración de un delito	Sólo cuando la Ley lo prevea; si sigue la comisión del delito, se castiga como **inducción**	18.1 y 18.2
Apología	Exposición ante concurrencia o por medio de difusión de ideas o doctrinas que ensalcen el crimen o enaltezcan a su autor	Sólo como forma de provocación y si es incitación **directa** a cometer un delito	18.1 párr. 2

Tabla 2 — Autoría, complicidad y cooperación necesaria (arts. 27-29 CP)

FIGURA	CONDUCTA	PENA	ARTÍCULO
Autor directo	Realiza el hecho por sí solo	Pena íntegra del delito	28 párr. 1
Coautor	Realiza el hecho conjuntamente con otros	Pena íntegra del delito	28 párr. 1
Autor mediato	Realiza el hecho por medio de otro al que utiliza como instrumento	Pena íntegra del delito	28 párr. 1
Inductor	Induce directamente a otro u otros a ejecutarlo	Considerado **autor** — pena íntegra	28.a
Cooperador necesario	Coopera con un acto sin el cual no se habría efectuado	Considerado **autor** — pena íntegra	28.b
Cómplice	Coopera con actos anteriores o simultáneos no incluidos en el art. 28	**Pena inferior en grado** a la del autor (art. 63)	29

Tabla 3 — Homicidio, asesinato y prisión permanente revisable (arts. 138-140 CP)

TIPO	CONDUCTA	PENA	ARTÍCULO
Homicidio doloso	Matar a otro sin circunstancias del asesinato	Prisión **10-15 años**	138.1
Homicidio cualificado	Concurre alguna del 140.1 o atentado del 550	Pena **superior en grado**	138.2
Asesinato	Matar con alevosía, precio/recompensa/promesa, ensañamiento o para facilitar/encubrir otro delito	Prisión **15-25 años** (mitad superior si concurren ≥ 2)	139
Asesinato con PPR	Víctima menor de 16 años o vulnerable; o tras delito sexual previo; o autor en grupo/organización criminal; o más de 2 víctimas	**Prisión permanente revisable**	140
Homicidio imprudente	Imprudencia grave → 1-4 años; menos grave → multa 3-18 meses	Privación armas y conducir si arma de fuego o vehículo	142

Tabla 4 — Hurto, robo con fuerza y robo con violencia (arts. 234-242 CP)

TIPO	ELEMENTO DIFERENCIADOR	PENA BASE	ARTÍCULO
Hurto básico	Tomar cosa mueble ajena sin voluntad del dueño, **sin fuerza ni violencia**, ánimo de lucro, valor > 400 €	Prisión **6-18 meses**	234.1
Hurto leve	Misma conducta, valor ≤ 400 €, sin circunstancias del 235	**Multa 1-3 meses**	234.2
Hurto agravado	Cosas histórico-artísticas; primera necesidad con desabastecimiento; cableado eléctrico/telecomunicaciones; productos agrarios > 400 €; multirreincidencia; teléfonos móviles…	Prisión **1-3 años**	235
Robo con fuerza en las cosas	Escalamiento, rompimiento, fractura de armarios/cerraduras, llaves falsas o inutilización de alarma	Prisión **1-3 años**	237 + 238 + 240
Robo en casa habitada	Robo con fuerza en lugar que constituya morada (aunque accidentalmente esté ausente)	Prisión **2-5 años**	241
Robo con violencia o intimidación	Empleo de violencia o intimidación en las personas al cometer el delito, proteger la huida o atacar a quienes auxilien	Prisión **2-5 años** (3 años y 6 meses a 5 años si casa habitada; mitad superior si armas)	242

Tabla 5 — Penas graves, menos graves y leves (art. 33 CP)

TIPO	PRISIÓN	INHABILITACIÓN ESPECIAL	SUSPENSIÓN EMPLEO	PRIVACIÓN CONDUCIR/ARMAS	MULTA
Grave	Superior a 5 años	Superior a 5 años	Superior a 5 años	Superior a 8 años	—
Menos grave	3 meses a 5 años	Hasta 5 años	Hasta 5 años	1 año y 1 día a 8 años	Más de 3 meses
Leve	—	—	—	3 meses a 1 año	Hasta 3 meses

Tabla 6 — Eximentes (art. 20) y atenuantes (art. 21): correspondencia

EXIMENTE COMPLETA (ART. 20)	ATENUANTE (ART. 21)	EFECTO SOBRE LA PENA
1.º Anomalía o alteración psíquica	21.1.ª Eximente incompleta del 1.º	Eximente completa: exención (cabe medida de seguridad, art. 101). Eximente incompleta 21.1.ª: pena inferior en 1-2 grados (68). Atenuante: mitad inferior (66.1.1.ª)
2.º Intoxicación plena por alcohol/drogas	21.2.ª **Grave adicción** a las mismas sustancias	Eximente: exención total. Atenuante: mitad inferior
3.º Alteraciones graves de la percepción	21.1.ª Eximente incompleta del 3.º	Igual que 1.º
4.º Legítima defensa (agresión ilegítima + necesidad racional + falta de provocación)	21.1.ª Eximente incompleta del 4.º (falta algún requisito no esencial)	Eximente: exime de responsabilidad criminal y **civil** (art. 118.1). Atenuante: mitad inferior
5.º Estado de necesidad	21.1.ª Eximente incompleta del 5.º	Eximente: subsiste responsabilidad civil
6.º Miedo insuperable	21.1.ª Eximente incompleta del 6.º	Eximente: exención total
7.º Cumplimiento de un deber o ejercicio legítimo	21.1.ª Eximente incompleta del 7.º	Eximente: exención total

Tabla 7 — Cohecho y figuras conexas (arts. 419-431 CP)

FIGURA	SUJETO ACTIVO	CONDUCTA	ARTÍCULO
Cohecho pasivo propio	Autoridad o funcionario	Recibir o solicitar dádiva para acto **contrario** a sus deberes	419
Cohecho pasivo impropio	Autoridad o funcionario	Recibir o solicitar dádiva para acto **propio** del cargo	420
Cohecho activo	Particular	Ofrecer, entregar o prometer dádiva al funcionario	424
Excusa absolutoria	Particular cohechado ocasionalmente	Denunciar antes de iniciarse el procedimiento, no transcurridos **más de dos meses** desde los hechos	426
Tráfico de influencias (funcionario)	Funcionario	Influir en otro funcionario prevaliéndose de su cargo	428
Tráfico de influencias (particular)	Particular	Influir en autoridad o funcionario prevaliéndose de cualquier situación derivada de su relación personal	429

FUENTE *Arts. 17-18, 27-29, 33, 138-140, 234-242, 419-431 CP*

opositu.com

05 Plazos y cifras clave

CONCEPTO	PLAZO / CIFRA	ARTÍCULO
Edad mínima de responsabilidad penal (CP de adultos)	18 años	19 CP
Tentativa: pena	Inferior en uno o dos grados a la del consumado	16 + 62
Error vencible sobre la ilicitud	Pena inferior en **uno o dos grados**	14.3
Prisión: duración mínima	3 meses	36.2
Prisión: duración máxima ordinaria	20 años	36.2
Localización permanente: máximo	Hasta 6 meses	37.1
Trabajos en beneficio de la comunidad	1 día a 1 año (≤ 8 h/día)	40.4 + 49
Multa: duración	10 días a 2 años (PJ: 5 años máx.)	50.3
Multa: cuota diaria	2-400 € (PJ: 30-5.000 €)	50.4
RPS por impago de multa	1 día de privación por 2 cuotas diarias impagadas	53.1
Inhabilitación absoluta: duración	6 a 20 años	40.1
Prescripción del delito — pena ≥ 15 años prisión	20 años	131.1
Prescripción del delito — inhab. > 10 años o prisión 10-15	15 años	131.1
Prescripción del delito — pena 5-10 años	10 años	131.1
Prescripción — resto de delitos	5 años	131.1
Prescripción — delitos leves, injurias y calumnias	**1 año**	131.1
Prescripción — lesa humanidad, genocidio, terrorismo con muerte	**Imprescriptibles**	131.3

CONCEPTO	PLAZO / CIFRA	ARTÍCULO
Prescripción de la pena — prisión > 20 años	30 años	133.1
Prescripción de la pena — prisión 15-20	25 años	133.1
Prescripción de la pena — prisión > 10 y < 15	20 años	133.1
Prescripción de la pena — prisión 5-10	15 años	133.1
Prescripción de la pena — restantes graves	10 años	133.1
Prescripción de la pena — menos graves	5 años	133.1
Prescripción de la pena — leves	1 año	133.1
Prescripción de medidas de seguridad > 3 años	10 años	135
Prescripción de medidas de seguridad ≤ 3 años o no privativas	5 años	135
Cancelación de antecedentes — penas leves	6 meses	136.1.a
Cancelación — penas ≤ 12 meses o imprudentes	2 años	136.1.b
Cancelación — menos graves < 3 años	3 años	136.1.c
Cancelación — menos graves ≥ 3 años	5 años	136.1.d
Cancelación — penas graves	**10 años**	136.1.e
Cancelación — PJ disolución o prohibición definitiva	50 años	136.3
Homicidio doloso	Prisión 10-15 años	138.1
Asesinato	Prisión 15-25 años	139.1

CONCEPTO	PLAZO / CIFRA	ARTÍCULO
Asesinato con PPR — víctima vulnerable	Víctima menor de 16 años o especialmente vulnerable	140.1.1ª
Detención ilegal por particular	4-6 años	163.1
Detención ilegal: atenuación por liberación	Dentro de los **3 primeros días** → pena inferior en grado	163.2
Detención ilegal > 15 días	5-8 años	163.3
Aprehensión irregular para presentar a la autoridad	Multa 3-6 meses	163.4
Hurto: umbral delito leve / menos grave	400 €	234
Hurto agravado: cosas histórico-artísticas	1-3 años	235.1.1.º
Robo con violencia en casa habitada	3 años y 6 meses a 5 años	242.2
Tráfico de drogas — grave daño a la salud	3-6 años + multa tanto al triplo	368
Tráfico de drogas — resto de sustancias	1-3 años + multa tanto al duplo	368
Tráfico de drogas en organización delictiva	9-12 años (grave daño) / 4 años y 6 meses a 10 años	369 bis
Conducción bajo influencia — tasa de alcoholemia	> 0,60 mg/l aire o > 1,2 g/l sangre	379.2
Velocidad excesiva (delito)	+60 km/h vía urbana o +80 km/h interurbana	379.1
Cohecho — excusa absolutoria del particular ocasional	Denuncia y no más de 2 meses desde los hechos	426
Genocidio — penas	PPR (muerte, agresión sexual o lesiones del art. 149); 8-15 años (condiciones gravosas, lesiones del 150); 4-8 años (otras lesiones)	607.1

FUENTE *Arts. 14-50, 131-136, 138-140, 163, 234-242, 368, 379, 426, 607 CP*

06 Trampas frecuentes de examen

Cada trampa sale de una pregunta de los exámenes de 2017 a 2026. Memorizar la versión literal del BOE bloquea la mayoría.

- **Trampa: confusión entre conspiración, proposición, provocación e inducción.** Tres exámenes ofrecen las cuatro como opciones (2017-1A Q22, 2024-1A Q36 y 2026-A Q38). Recuerda: **dos o más personas se conciertan** = conspiración (17.1); **el que ha resuelto cometer un delito invita** = proposición (17.2); incitación pública por medios de difusión = provocación (18.1); si a la provocación sigue la comisión, se castiga como **inducción** (28.a). Inducción NO es figura preparatoria — es autoría.
- **Trampa: «miedo insuperable» como requisito de la legítima defensa.** Los 3 requisitos del 20.4.º son **Agresión ilegítima**, **Necesidad racional del medio empleado** y **Falta de provocación suficiente**. El **miedo insuperable** es eximente **independiente** (20.6.º) — el examen lo cuela como «cuarto requisito» falso.
- **Trampa: apología con «incitación directa o indirecta».** El art. 18.1 párr. 2 sólo admite **incitación directa**. Las opciones que incluyen **directa o indirecta** son falsas. La apología sólo es delictiva como forma de provocación y si constituye incitación directa.
- **Trampa: «muy graves» en la clasificación de penas.** El art. 33.1 sólo conoce **graves, menos graves y leves**. Cualquier opción que mencione **muy graves** es incorrecta. La triple clasificación es idéntica para penas (33.1) y delitos (13.1).
- **Trampa: prisión de cinco años exactos = grave.** Falso. El art. 33.2.b exige prisión **superior** a cinco años para ser grave. **5 años exactos** → menos grave (33.3.a). En cambio, la **privación de la patria potestad** (33.2.k) es **siempre** grave por su sola naturaleza, sin atender a duración.
- **Trampa: prisión preventiva como pena privativa de libertad.** El art. 35 enumera cuatro: **la prisión permanente revisable, la prisión, la localización permanente y la responsabilidad personal subsidiaria por impago de multa**. La **prisión preventiva** es medida cautelar de la LECrim — NO entra en el catálogo del 35.
- **Trampa: «premeditación» en el asesinato.** Las 4 circunstancias del asesinato (139.1) son **Con alevosía**, **Por precio, recompensa o promesa**, **Con ensañamiento, aumentando deliberada e inhumanamente el dolor del ofendido** y **Para facilitar la comisión de otro delito o para evitar que se descubra**. La **premeditación** era circunstancia del CP de 1973 — está derogada. También fallan las opciones que añaden **auxilio de otras personas que faciliten la impunidad** (es agravante genérica del 22.2, no circunstancia del asesinato).
- **Trampa: víctima menor de 18 años en el PPR del asesinato.** El art. 140.1.1ª exige víctima **menor de dieciséis años de edad** o persona especialmente vulnerable. Las opciones con **menor de 18 años** son falsas.

- **Trampa: «cinco años» para delitos leves en la prescripción.** Falso. La regla es la del 131.1 último inciso: los delitos leves y los delitos de **injurias y calumnias, que prescriben al año**. Cinco años son los demás delitos no encuadrados en los tramos superiores. Las opciones que dicen **5 años los delitos leves** son la trampa del art. 131 (2024-1A).
- **Trampa: «un grado» en el error vencible sobre la ilicitud.** El art. 14.3 dispone **uno o dos grados**. Las opciones con **un grado** a secas son falsas.
- **Trampa: agravante 22.7ª — «público o privado».** El art. 22.7ª agrava **Prevalerse del carácter público** que tenga el culpable — sólo el público. La opción **público o privado** añade contenido que el precepto no recoge.
- **Trampa: Policía Judicial como autoridad penal (art. 24).** El art. 24.1 enumera taxativamente: Diputados, Senadores, asambleístas autonómicos y eurodiputados; funcionarios del Ministerio Fiscal y Fiscales de la Fiscalía Europea. La **Policía Judicial** NO figura entre quienes «en todo caso» tienen consideración de autoridad por este precepto.
- **Trampa: «primera semana» o «primer mes» en la detención ilegal.** El art. 163.2 atenúa la pena cuando se libera al detenido **dentro de los tres primeros días**. **Una semana**, **cinco días** o **un mes** son distractores; tres días es el plazo literal.
- **Trampa: pornografía infantil con conducta «sexualmente implícita».** El art. 189.1 exige conducta **sexualmente explícita** para que el material sea pornografía infantil. La opción que sustituye «explícita» por **implícita** es falsa.
- **Trampa: dádiva o «resarcimiento de gastos» en tráfico de órganos.** El art. 156 bis.1.a) excluye expresamente del concepto de dádiva el **resarcimiento de los gastos o pérdida de ingresos derivados de la donación**. Recibir resarcimiento de gastos NO hace ilícita la extracción.
- **Trampa: «disolver un Ayuntamiento» como fin de rebelión.** El art. 472.4º enumera **Disolver las Cortes Generales, el Congreso de los Diputados, el Senado o cualquier Asamblea Legislativa de una Comunidad Autónoma**. La opción **disolver un Ayuntamiento** es trampa — los entes locales NO figuran entre los disueltos como fin de rebelión.
- **Trampa: cohecho — «más de tres meses» o «más de seis meses».** La excusa absolutoria del 426 exige que **no haya transcurrido más de dos meses**. **Tres**, **cuatro** o **seis meses** son distractores (2023-1A Q47).
- **Trampa: grave adicción al alcohol como eximente.** El 21.2ª (atenuante) recoge la **grave adicción** a las sustancias del 20.2.º (alcohol incluido). El examen la ofrece como **eximente** (drogas tóxicas en 2022-2A Q42, sustancias psicotrópicas en 2024-3A Q39) — falso; sólo la intoxicación **plena** del 20.2.º (o el síndrome de abstinencia) exime.
- **Trampa: «3 años» de prescripción para las penas leves.** El art. 133.1 da **1 año** a las penas leves. Lo dijo una opción falsa de 2023-2A Q45; otras daban 25 años a la prisión de más de 20 (son 30) y 15 a la inhabilitación de más de 10 (son 20). La cancelación de antecedentes (136.1) prevé **Diez años para las penas graves**.

FUENTE *Arts. 14, 17-22, 24, 33, 35, 131-136, 139-140, 156 bis, 163, 189, 426, 472 CP*

07 Reglas mnemotécnicas

- **Eximentes del art. 20 — siete numerales en orden: «A-I-A · D-N · M-C». A**nomalía/alteración psíquica · **I**ntoxicación o abstinencia · **A**lteraciones de la percepción · **D**efensa (legítima) · **N**ecesidad (estado de) · **M**iedo insuperable · **C**umplimiento del deber/ejercicio legítimo. El grupo A-I-A son los tres «psíquicos» (admiten medida de seguridad); el grupo D-N-M-C son los «de actuación» (sin medida).
- **Las 4 circunstancias del asesinato (art. 139.1) — «A-P-E-F». A**levosía · **P**recio, recompensa o promesa · **E**nsañamiento · **F**acilitar/encubrir otro delito. Si recuerdas APEF, descartas la **P**remeditación del CP 1973 — no está.
- **Penas privativas de libertad (art. 35) — «PPR-P-LP-RPS». P**risión **P**ermanente **R**evisable · **P**risión · **L**ocalización **P**ermanente · **R**esponsabilidad **P**ersonal **S**ubsidiaria. Sólo cuatro — la prisión preventiva NO está dentro.
- **Clasificación tripartita (art. 33.1) — «5 es la frontera».** Prisión **≤ 5 años → menos grave** (33.3.a, «de tres meses hasta cinco años»). Prisión **superior a 5 años → grave** (33.2.b). Los 5 años exactos son siempre menos grave.
- **Cancelación de antecedentes (art. 136.1) — «6m-2-3-5-10».** Seis meses (leves) · Dos años (≤ 12 m o imprudentes) · Tres años (menos graves < 3a) · Cinco años (menos graves ≥ 3a) · Diez años (graves). Para PJ disueltas o prohibidas definitivamente: 50 años.
- **Prescripción del delito (art. 131.1) — «20-15-10-5-1».** 20 años (pena ≥ 15 prisión) · 15 años (inhab > 10 o prisión 10-15) · 10 años (prisión 5-10) · 5 años (resto) · 1 año (leves, injurias, calumnias). Los imprescriptibles: lesa humanidad, genocidio, conflicto armado (salvo art. 614), terrorismo con muerte.
- **Detención ilegal (art. 163) — «4-6, 3 días, 15 días».** Base 4-6 años; libera en **3 primeros días** → inferior en grado; supera **15 días** → 5-8 años.
- **Robo: dos elementos diferenciadores (art. 237).** La fuerza es en las **cosas** (escalamiento, fractura, llave falsa…); la violencia o intimidación es en las **personas**. Confundirlos cambia el tipo penal y la pena.

FUENTE *Síntesis mnemónica de los datos del tema*

08 Conexiones entre temas

- **→ Tema 4 (Constitución):** el principio de **legalidad penal** del art. 1 CP arranca del **art. 25.1 CE**; el ne bis in idem y la retroactividad favorable (art. 2 CP) tienen su anclaje constitucional en el 25.1 CE; los **derechos del detenido** que protegen las detenciones ilegales (art. 163 CP) emanan del **art. 17 CE**; la inviolabilidad del domicilio (art. 534 CP) del **art. 18.2 CE**; el secreto de las comunicaciones (art. 535 CP) del **art. 18.3 CE**.
- **→ Tema 9 (Procesal Penal):** el cuerpo de delito y la fase de investigación tienen su base sustantiva aquí. La **detención policial** de la LECrim (arts. 489-501) se complementa con las **detenciones ilegales del particular o del funcionario** (arts. 163 y 167 CP) — quien detiene fuera de los supuestos legales o más allá del plazo comete delito. La denuncia y querella (arts. 259-281 LECrim) se conectan con los delitos de denuncia falsa (arts. 456-457 CP).
- **→ Tema 11 (LOPDGDD):** la revelación de secretos por funcionario público (art. 417 CP) y la violación de secretos en general (arts. 197-201 CP) operan como tipos penales paralelos a las infracciones administrativas graves y muy graves de protección de datos (arts. 73-74 LOPDGDD); las sanciones administrativas y penales no son incompatibles cuando el bien jurídico es distinto.
- **→ Tema 12 (LO 4/2000 Extranjería):** la **expulsión judicial** sustitutiva de la pena (art. 89 CP) y la medida de seguridad de expulsión (art. 108 CP) son tipos paralelos a la expulsión administrativa de la LO 4/2000; la **trata de seres humanos** (art. 177 bis CP) suele superponerse a las redes de inmigración irregular y al favorecimiento de inmigración ilegal (art. 318 bis CP).
- **→ Tema 13 (LO 4/2015 Seguridad Ciudadana):** existe una **línea de gradación entre infracción administrativa y delito** en materias como portar o usar armas prohibidas (36.10 LO 4/2015 frente a arts. 563-570 CP), consumo o tenencia de drogas (36.16 LO 4/2015 frente al art. 368 CP) y desórdenes públicos (36.3 LO 4/2015 frente a los arts. 557-561 CP). Misma conducta, distinto cauce — depende de la cuantía, la peligrosidad y la concurrencia de violencia.
- **→ Tema 20 (LO 5/2000 Menores):** el art. 19 CP excluye a los menores de 18 años del CP; la **responsabilidad penal del menor** entre 14 y 17 años se rige por la LO 5/2000 (medidas, no penas; competencia del Juez de Menores). El art. 69 CP prevé además que a mayores de 18 y menores de 21 puedan aplicárseles las disposiciones de la LO 5/2000 cuando ésta así lo disponga.
- **→ Tema 21 (LO 1/2004 Violencia de Género):** los tipos penales de violencia habitual (art. 173.2 CP) y de violencia ocasional (art. 153 CP) son los tipos sustantivos de aplicación habitual en el ámbito de la LO 1/2004; las medidas de protección incluyen las prohibiciones del art. 48 CP impuestas como pena o medida cautelar (orden de alejamiento y prohibición de comunicación); el Juzgado de Violencia sobre la Mujer asume la instrucción de estos delitos cuando concurre el contexto de pareja o ex-pareja.

- **→ Tema 19 (Deontología — RD 176/2022 + Principios ONU):** el principio de **uso proporcional de la fuerza** (arts. 5.2 LO 2/1986; RD 176/2022; arts. 4-9 Principios ONU) es la traducción operativa de la eximente del art. 20.7.º CP («cumplimiento del deber»). La actuación del guardia civil que emplea fuerza más allá de la necesidad racional puede caer en la eximente incompleta (21.1.ª) o, si excede gravemente, en delito de lesiones (147 ss.) o de tortura / tratos degradantes (174-175 CP).
- **→ Tema 23 (Contrabando):** la línea entre la **infracción administrativa de contrabando** (LO 12/1995) y el **delito** se traza por la cuantía: por debajo del umbral (150.000 € regla general del art. 2.1; 50.000 € en los supuestos del art. 2.2; 15.000 € en labores de tabaco) → infracción; por encima → delito de contrabando con régimen propio. El delito de tráfico de drogas (art. 368 CP) coexiste con el delito de contrabando cuando hay introducción ilícita en territorio aduanero.

FUENTE *Derecho Constitucional; Derecho Procesal Penal; Protección de Datos; Extranjería. Inmigración; Seguridad Pública y Seguridad Privada; Deontología Profesional; Responsabilidad Penal de los Menores; Protección Integral contra la Violencia de Género; Derecho Fiscal*